



EIXO 2

ATIVIDADE ECONÔMICA,
TRABALHO E RENDA



EIXO 2

Atividade Econômica, Trabalho e Renda

- Análise dos impactos da subsidência e do deslocamento de população e negócios sobre a geração de trabalho e renda e oferta de comércio e serviços
- Diretrizes e medidas para fomento à atividade econômica e inserção produtiva.
 - **PAS:** impactos e **medidas de compensação de natureza coletiva**, voltadas aos **territórios e públicos** afetados.

Temas analisados:



**Trabalho e
geração de renda**

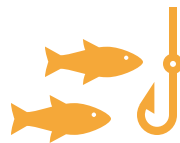

**Apoio à atividade
pesqueira**

Legenda



Concentração de
atividades econômicas



CNPJ comércio
e serviços

Concentração de atividades econômicas

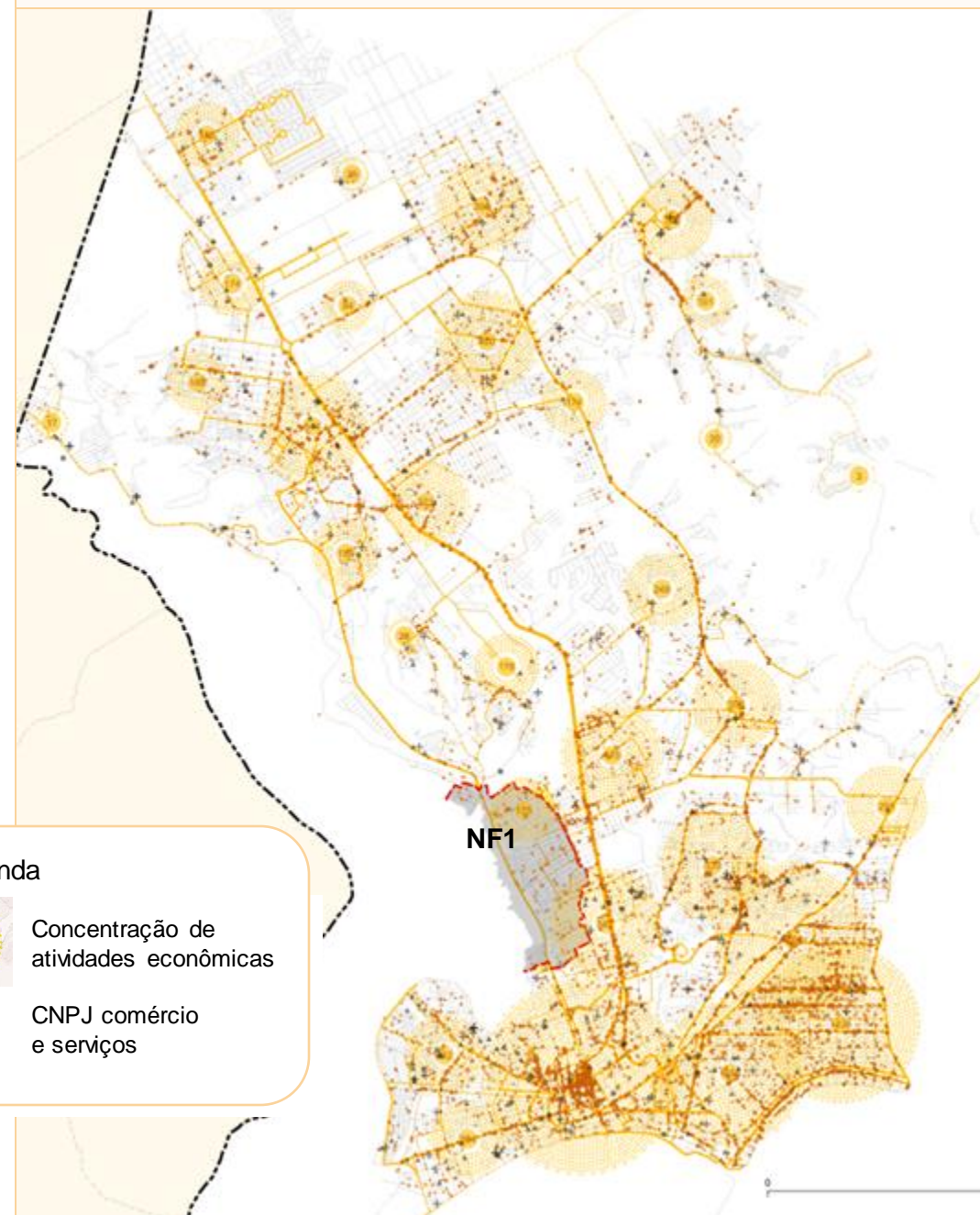

Fonte: Receita Federal,
2021. Elaboração:
Diagonal.

Abordagem metodológica

Análise dos indicadores mais relevantes, considerando séries históricas existentes;

Visitas a campo para **observação dos impactos** nas dinâmicas urbanas e socioeconômicas;

Entrevistas com atores públicos e privados;

Análise dos relatos do processo participativo e dados do PCF;

Triangulação de dados técnicos qualitativos e quantitativos com as escutas da população/empreendedores e dos gestores públicos.

Atividade pesqueira: Delimitação da comunidade pesqueira afetada e elaboração de Diagnóstico Rápido-Participativo com pescadores, face aos dados oficiais limitados.

REFERÊNCIAS E FONTES



Abordagem metodológica

REFERÊNCIAS E FONTES

ECONOMIA E NEGÓCIOS LOCAIS

IBGE – Censo 2010/Projeção 2020 e outros;

IPEA – Atlas de Vulnerabilidade Social;

Entrevistas com Secretários, Gestores e Técnicos de SEMTABES, SEMEC, SETE e SEAGRI;

Entrevistas com representantes do SEBRAE, SENAC, JUCEAL, Fecomércio, FAMECAL e BNB;

Entrevistas do processo participativo

TRABALHO E GERAÇÃO DE RENDA

CAGED, 2013-2021;

Receita Federal, 2020 - 2021;

PNAD Contínua, 2018-2020;

Escutas de empreendedores, NF2 e NF3.

ATIVIDADE PESQUEIRA

Estudos e artigos sobre o tema;

Entrevistas e atividades com integrantes das Colônias de Pescadores e Lideranças da pesca afetados pelo evento;

Entrevistas com ONGs atuantes no tema.

Trabalho e Geração de Renda





- Desenvolvimento de atividades econômicas declaradas em cerca de 30% dos imóveis.
- Atividades econômicas impactadas contempladas no Programa de Compensação Financeira e outras tratativas¹:
 - **4.467** imóveis com atividades econômicas declaradas;
- **4.883** indenizações já pagas, associados aos processos com pleitos de atividades econômicas.

¹. Dados do Programa de Compensação Financeira e Apoio aos Realocados, de 02/03/2023.

- No NF1 destacam-se a desativação do Mercado de Bebedouro e de três unidades do SENAC, também atendidas em tratativas de outras frentes.

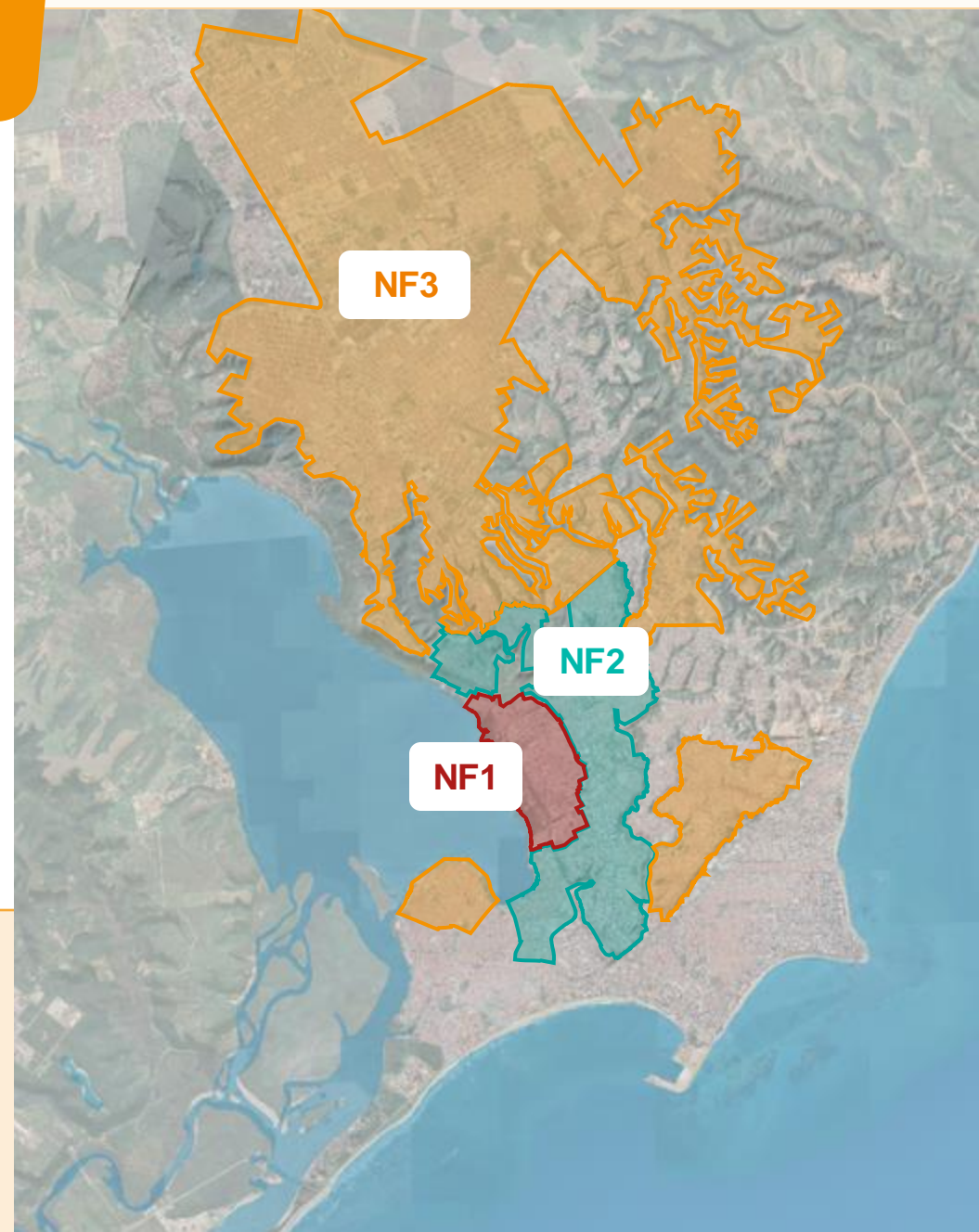



Perfil das atividades compensadas

Grau de formalidade das atividades comerciais¹

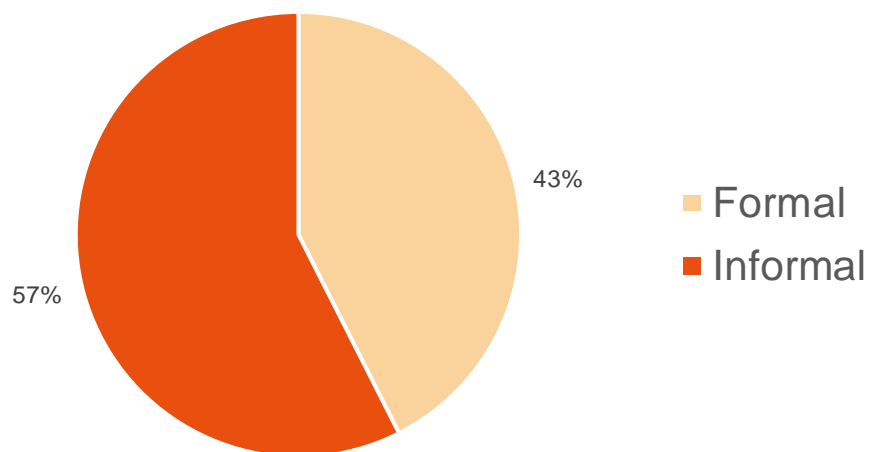

Fonte: Programa de Compensação Financeira, mar/2023

¹ Formalidade calculada com base nos pleitos comerciais deferidos.

Empresas formais por porte

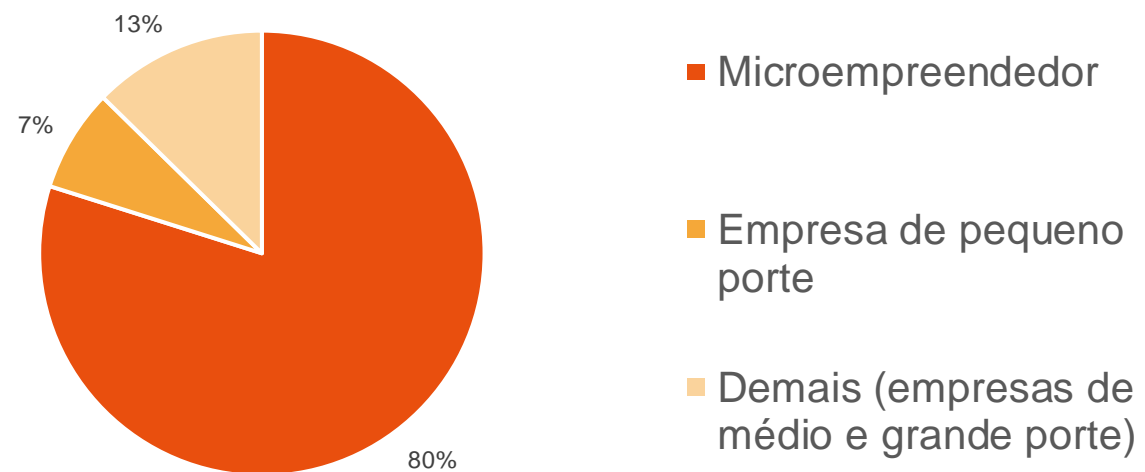

Fonte: Programa de Compensação Financeira, mar/2023

² Porte calculado com base nos dados da Receita Federal, considerando CNPJs dos comércios deferidos no Programa.



- Atividades econômicas têm **perfil semelhante à área de desocupação**, operando numa relação de proximidade com a clientela das áreas desocupadas, mas também com as áreas NF3 e NF4.
- **Parte dos comerciantes do NF2** relatam **perda de clientela** como efeito da alteração da dinâmica urbana do território e do deslocamento da população.
- **População residente** em alguns trechos relata **redução de alternativas** de comércios e serviços.
- Acordo firmado com MPT destinou **recursos para** programa de **qualificação e requalificação profissional** oferecido pelo **SENAC**.



Rua Oswaldo Cruz, Chã de Bebedouro
Fonte: Diagonal



Rua Tereza de Azevedo, Pinheiro,
Fonte: Diagonal



- **Área de expansão** urbanística e econômica da cidade, mas com **menor oferta de trabalho** e renda.
- Grande número de **novos empreendimentos habitacionais** e realocações ampliam **demandas por comércios e serviços**, e por oportunidades de **trabalho e renda**, agravado com a realocação.
- Aumento no tempo de deslocamento dos trabalhadores e famílias que foram realocadas.



Benedito Bentes
Fonte: Diagonal, 2021



Benedito Bentes
Fonte: Diagonal, 2021



- Trechos do comércio local **sem infraestrutura adequada** e com crescimento desordenado, segundo relatos agravado pela realocação em função do aumento de informais.
- Empreendedores realocados relatam a nova concorrência, com quem já estava na região.
- Território amplo permite implantação de indústrias, centros comerciais e serviços.



Rua Izenilda Felix, Tabuleiro dos Martins.
Fonte: Diagonal, 2021



Comércio em Tabuleiro dos Martins.
Fonte: Diagonal, 2021



- Empregos formais:** Dados do CAGED-MT mostram dinâmica semelhante às demais capitais brasileiras, no período analisado.

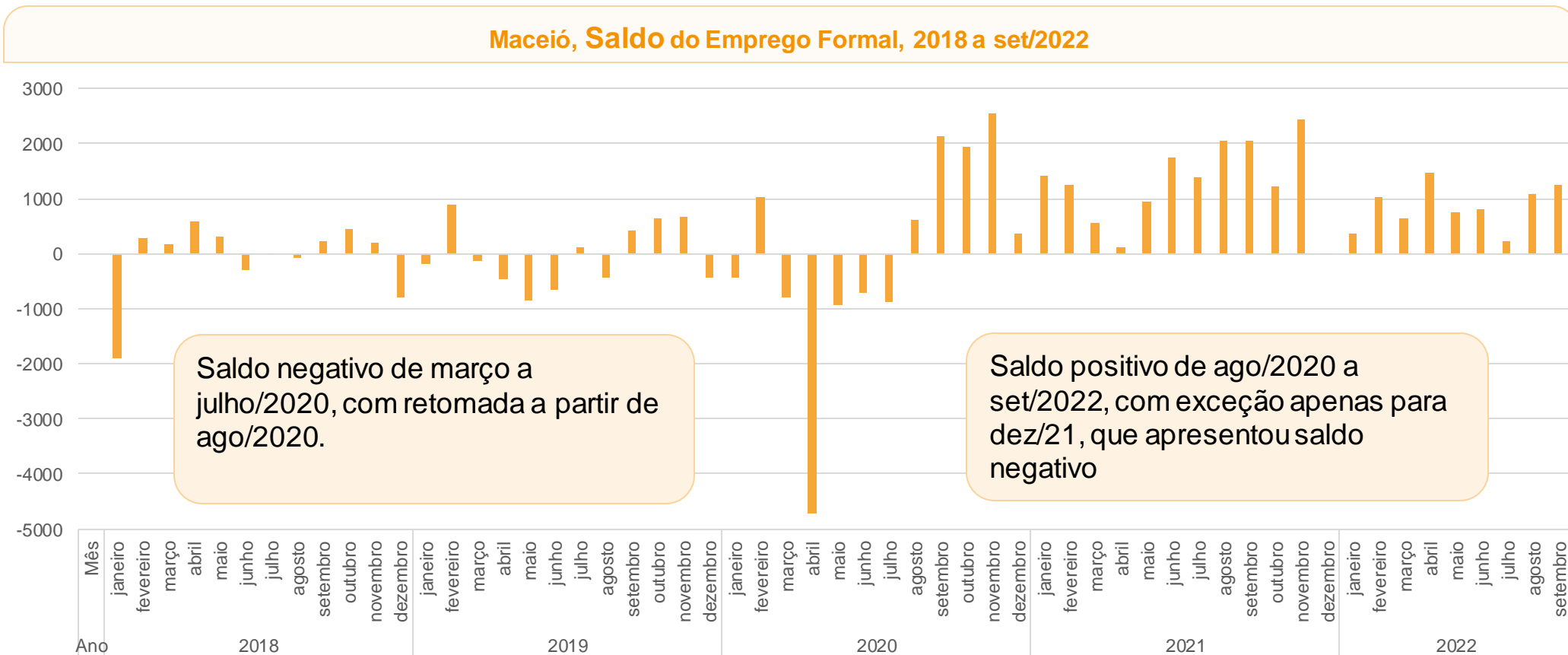



Empreendedorismo

- Crescimento do número de empresas ativas e principalmente microempresas entre 2018 e 2021.
- Aumento de MEIs também observado em várias cidades do país após 2018.
- A Prefeitura tem projeto focado na formalização e desenvolvimento de MEIs, a Aceleradora de MEIs, além de parcerias com organizações da sociedade.
- Pelos dados hoje disponíveis, não é possível discernir os efeitos da reforma trabalhista, da pandemia e da realocação nestas informações.

Evolução no número de empresas em Maceió

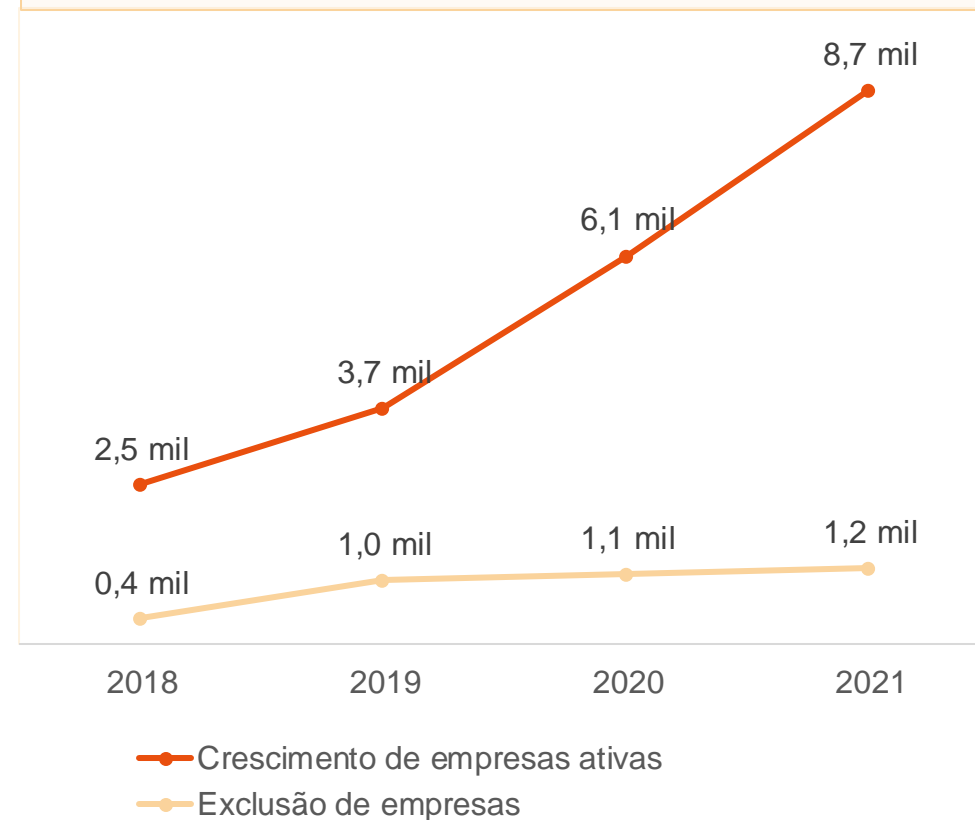



Evolução no número de empresas ativas em Maceió

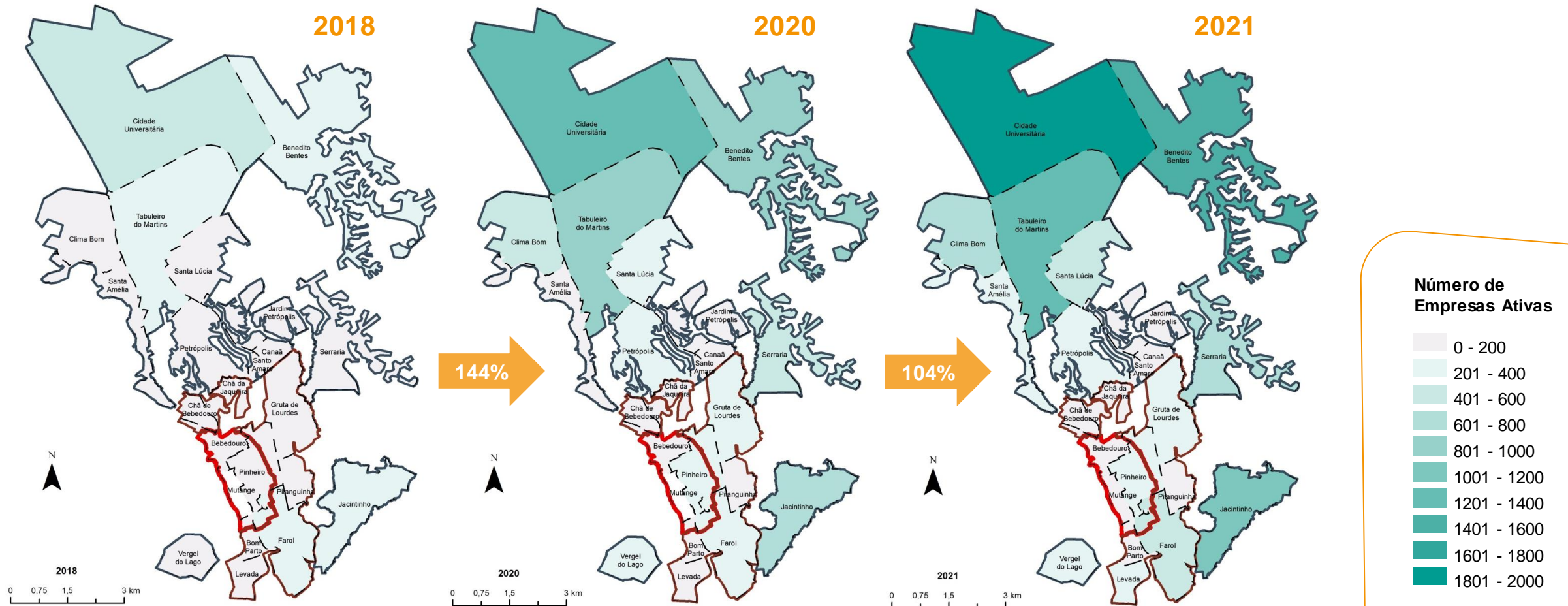



Ações e iniciativas de agentes públicos e privados convergentes com o tema

1. Programa de reformas de mercados públicos e realocação de barracas em calçadas, associadas a melhorias da infraestrutura. (PMM)
2. Programa de microcrédito (Estado e PMM)
3. Aceleradora de MEIs (PMM)
4. Feiras do empreendedor com SEBRAE/ Capacitação de empreendedores.
5. Salas do empreendedor: PMM/ SEBRAE/ Associação Comercial
6. Aceleração de startups e programa de inovação e tecnologia (cidade inteligente) – PMM
7. Criação pelo município da Subsecretaria de Desenvolvimento Econômico



Feira Livre do Benedito Bentes
Fonte: Diagonal



Projeto containers/barracas em pontos comerciais do Centro
Fonte: SEDET



Síntese temática e recomendações



O processo de realocação trouxe **alterações à dinâmica urbana e econômica** que **impactam os negócios realocados** e os que permanecem no **NF2**

Os **impactos** das realocações sobre os negócios **são agravados** pela **dificuldade de acesso a crédito** para micro e pequenos empreendedores

O **fechamento do Mercado de Bebedouro** e a dispersão de empreendedores realocados reduziu alternativas de acesso da população e ampliou o **comércio informal nas ruas e calçadas**

Ações de apoio e fortalecimento das **capacidades empreendedoras** para empreendedores realocados e os localizados no NF2

Ações para ampliação e **facilitação do acesso a crédito** para empreendedores das regiões afetadas

Fortalecimento dos polos econômicos nos bairros, **melhoria da infraestrutura e estímulo a novos negócios** gerando trabalho e renda por meio de **mercados populares, feiras e centros de compras.**





Síntese temática e recomendações



O deslocamento de população e atividades econômicas traz **efeitos adversos sobre o acesso a trabalho e renda.**

O **impacto do processo de realocação na dinâmica de trabalho e renda das regiões afetadas** pode agravar problemas pré-existentes, com destaque para **a juventude, público mais vulnerável a alterações de dinâmicas sociais e econômicas** e cuja taxa de desocupação é muito elevada.

Os efeitos sobre a atividade econômica gerados pelo deslocamento de população e atividades e os investimentos do PAS poderão ser melhor geridos com políticas públicas e **instrumentos mais atualizados.**



Geração de alternativas de trabalho e renda a partir de oportunidades como a reciclagem, apoiando segmento ativo na região e beneficiando a cidade, com a destinação adequada de resíduos.

Ações de **qualificação profissional para jovens e adultos** de modo mitigar impactos e apoiar o enfrentamento de vulnerabilidades e prioriza-lo nos Programas de Trabalho e Renda.

Apoio ao município na **formulação e/ou atualização de instrumentos de planejamento e implementação de políticas de Desenvolvimento Econômico, Trabalho e Renda.**

Atividade Pesqueira



- Diagnóstico realizado com os pescadores da região diretamente afetada, aponta como impactos:
 - Diminuição na área de pesca e na renda;
 - Redução do escoamento do pescado;
 - Dificuldade em manter atividades pela distância do novo local de moradia e falta de local seguro às margens da Lagoa Mundaú para guarda do material de pesca e embarcações.
- Fatores importantes mapeados: condição da Lagoa e exploração de seus recursos, objeto de outra frente.
- Limitações na implementação de políticas estaduais e municipais para a pesca e ausência de dados sobre o setor.

TEMAS RELATIVOS A OUTRAS FRENTES

A análise da condição ambiental da Lagoa Mundaú, assim como eventuais impactos do evento na sua água, vegetação e no volume da pesca não foram tratados no PAS, já que são tema do Plano Ambiental, objeto de outro contrato, previsto no Capítulo 2 do Acordo Socioambiental.



Visita de campo no Flexal e no Vergel do Lago.
Fonte: Diagonal, 2021



Atividade Pesqueira

Organizações sociais atuantes no tema:

- Colônias de Pescadores, sendo a Colônia “Santo Antônio” Z-04 a que agrega a maior parte dos pescadores realocados.
- Potencialidade: atuação local de ONGs com boas experiências no fomento à atividade pesqueira.



Colônia de Pescadores Z-4, localizada no Flexal.
Fonte: Diagonal, 2021

Colônias de pescadores

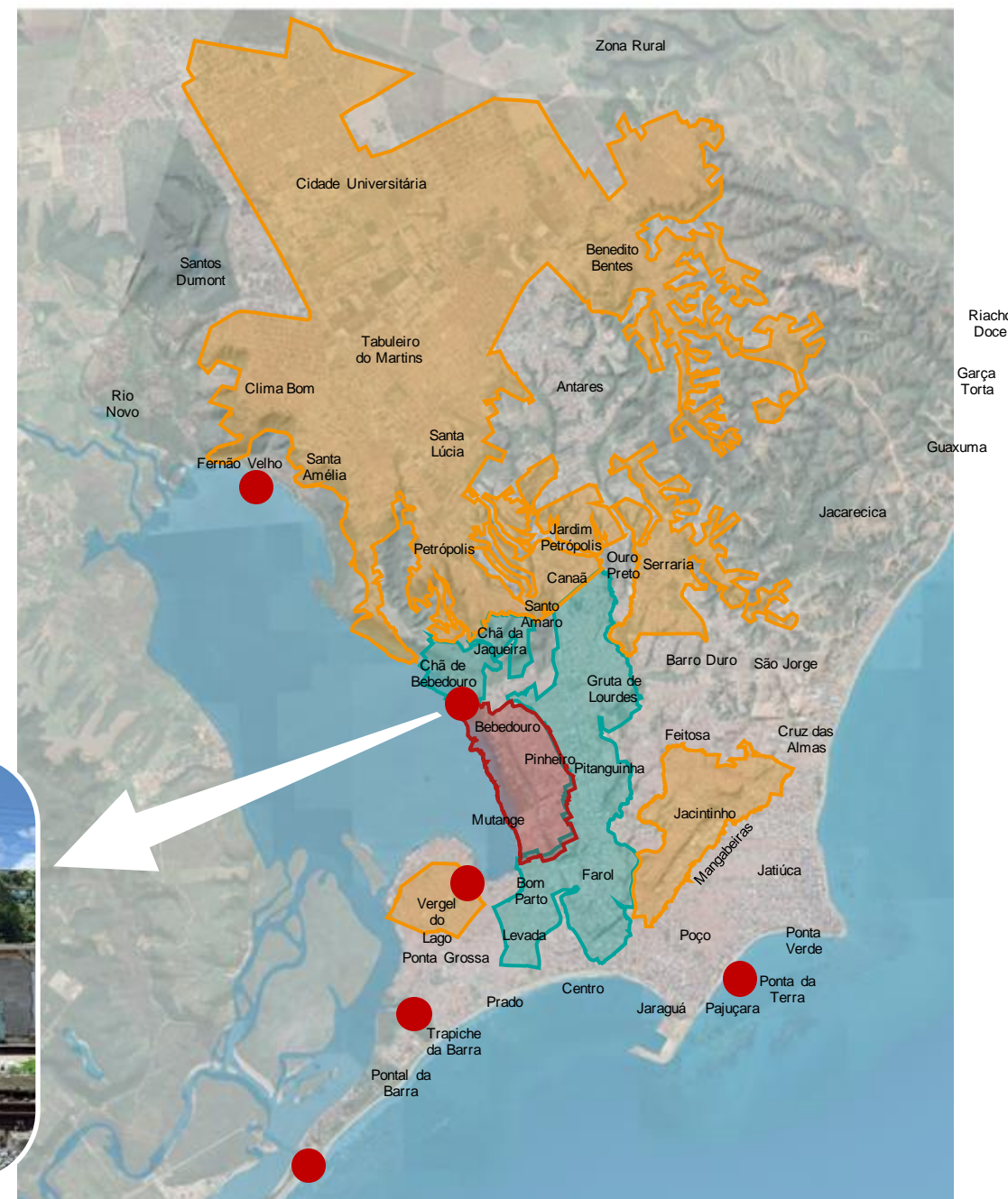

Síntese temática e recomendações



A atividade pesqueira foi dificultada para pescadores e pescadoras realocados, pelo **distanciamento da residência e pela ausência de suporte** e segurança aos equipamentos na margem da lagoa

A realocação **trouxe impactos na pesca como atividade econômica para os pescadores pescadoras da região** impactada, em especial aos realocados

Pescadores e pescadoras que tiveram o trabalho impactado pela realocação têm **dificuldades por limitações de qualificação**, inclusive para outras área de trabalho



Ações e infraestrutura de apoio para viabilizar a manutenção da atividade pesqueira na área, em especial para os realocados. A infraestrutura foi contemplada no Acordo do Flexal, com o Projeto Centro de Apoio aos Pescadores.

Ações de **fortalecimento da pesca** como atividade econômica com **foco na comunidade pesqueira da região** do evento, **com apoio técnico e capacitação para gestão**

Ações de **qualificação profissional** para pescadores e pescadoras, no setor e em atividades como turismo e gastronomia.



EIXO 2

ATIVIDADE ECONÔMICA TRABALHO E RENDA

**DIRETRIZES E LINHAS DE AÇÃO PARA
COMPENSAÇÃO**

Diretrizes e Linhas de Ação para Compensação

1

Fomentar **oportunidades de negócios, qualificação profissional, capacitação para empreendedores, aumento da empregabilidade e acesso ao crédito** para ampliar as alternativas de trabalho e renda.

2

Apoiar a **melhoria e ampliação dos espaços** nos **mercados e feiras**, centralidades de comércios e serviços e polos econômicos, favorecendo a dinâmica econômica local e geração de mais oportunidades de trabalho e renda em NF2 e NF3.

3

Apoiar a **atividade pesqueira** e os pescadores.



4

Fortalecer a **gestão pública** por meio do apoio à formulação de **instrumentos de suporte à gestão** de políticas de desenvolvimento econômico do município.



Diretrizes e Linhas de Ação para Compensação

Diretriz 1 Fomentar **oportunidades de negócios, qualificação profissional, capacitação para empreendedores, aumento da empregabilidade e acesso ao crédito** para ampliar as alternativas de trabalho e renda (1/2).

- Apoio ao **empreendedorismo** 
 - **Capacitação em gestão de negócios** e educação empreendedora e financeira,
 - Disponibilização de **ferramentas tecnológicas** simplificadas de gestão empresarial e gestão de produtos, fornecedores e clientes;
 - Disponibilizar **instalações tecnológicas** de suporte em estruturas existentes dos parceiros locais.
- Ampliação do **acesso a crédito**, com prioridade para os afetados e participantes das ações de capacitação em gestão de negócios 
 - Crédito com condições mais atrativas de montantes e prazos maiores e taxas menores, em parcerias com agentes de crédito.



Correlação entre linha de ação e principais temas citados no Processo Participativo



Benedito Bentes
Fonte: Diagonal, 2021

Diretrizes e Linhas de Ação para Compensação

Diretriz 1 Fomentar **oportunidades de negócios, qualificação profissional, capacitação para empreendedores, aumento da empregabilidade e acesso ao crédito** para ampliar as alternativas de trabalho e renda (1/2).

- **Qualificação profissional** para inserção no mercado de trabalho **de jovens e adultos** combinadas com as **políticas existentes de intermediação de mão-de-obra (IMO)** 📋
- **Fortalecimento das associações e cooperativas de catadores de materiais recicláveis**, com incremento da infraestrutura e condições de gestão do segmento.



Diretrizes e Linhas de Ação para Compensação

Diretriz 2

Apoiar a **melhoria e ampliação dos espaços de mercados e feiras, centralidades** de comércio e serviços e polos econômicos, favorecendo a dinâmica econômica local e geração de oportunidades de trabalho e renda em NF2 e NF3.

- Obras e ações de **apoio a mercados, centros populares de compras e feiras** 📋
 - Implantação, adequação, reformas, modernização de mercados populares;
 - Qualificação de feiras e centros populares de compras;
 - Cursos de gestão dos mercados, centros populares de compra, feiras e capacitação dos empreendedores;
 - Ações articuladas com Eixo 3 para qualificação da infraestrutura de polos econômicos nos bairros, principalmente em NF3, organizando e favorecendo o acesso dos clientes a atividades econômicas disponíveis.



Projeto Prefeitura - Novo Mercado Feira do Graciliano Ramos.
Fonte: SEDET



Mercado da Produção, Centro
Fonte: Diagonal

Diretrizes e Linhas de Ação para Compensação

Diretriz 3 Apoiar a atividade **pesqueira** e os pescadores.

- Ações de **fortalecimento da atividade pesqueira** na região impactada 
 - Assessoria técnica para estruturação e organização das atividades econômicas da comunidade pesqueira;
 - Capacitação técnica e profissional para pescadores, pescadoras e suas famílias, na cadeia produtiva da pesca e/ou em outras atividades econômicas;
 - Parceria com organizações do terceiro setor que desenvolvem atualmente ações socioambientais com os pescadores e pescadoras da lagoa Mundaú voltadas à ampliação e diversificação da atividade da pesca.

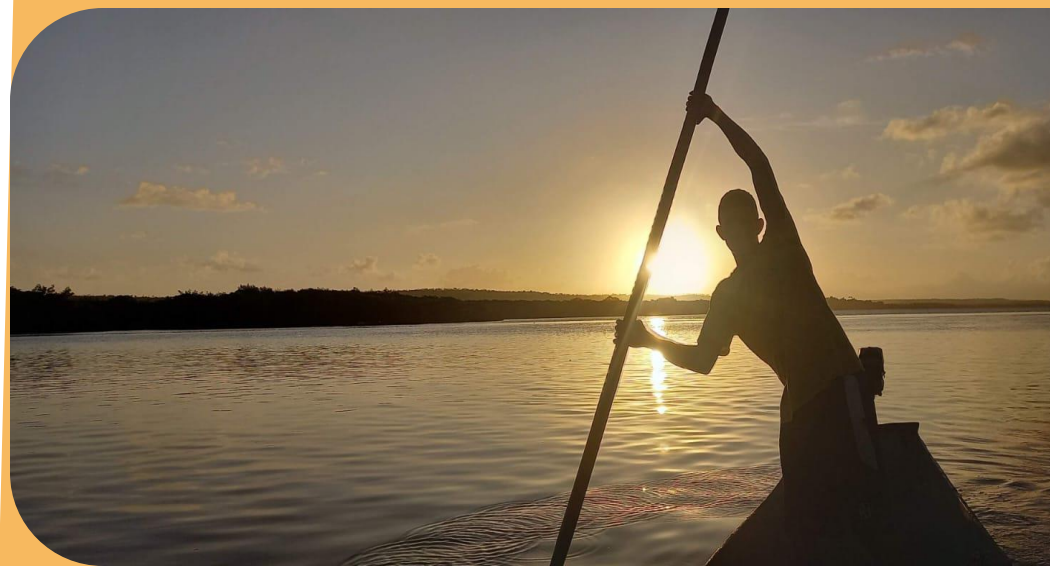

Correlação entre linha de ação e principais temas citados no Processo Participativo

Lagoa do Mundaú, Vergel do Lago
Fonte: Diagonal

Diretrizes e Linhas de Ação para Compensação

Diretriz 4 Fortalecer a gestão pública por meio do apoio à formulação de instrumentos de suporte à gestão de políticas de desenvolvimento econômico, do município

- Desenvolvimento de **Plataforma de Apoio às Políticas e Ações de Desenvolvimento Econômico Trabalho e Renda** no município:
 - Produção de informações atualizadas de diversas fontes estatísticas oficiais em plataformas digitais;
 - Formulação de instrumentos de planejamento e implementação de políticas de Desenvolvimento Econômico Trabalho e Renda, favorecendo maior articulação e eficácia das ações e políticas públicas.

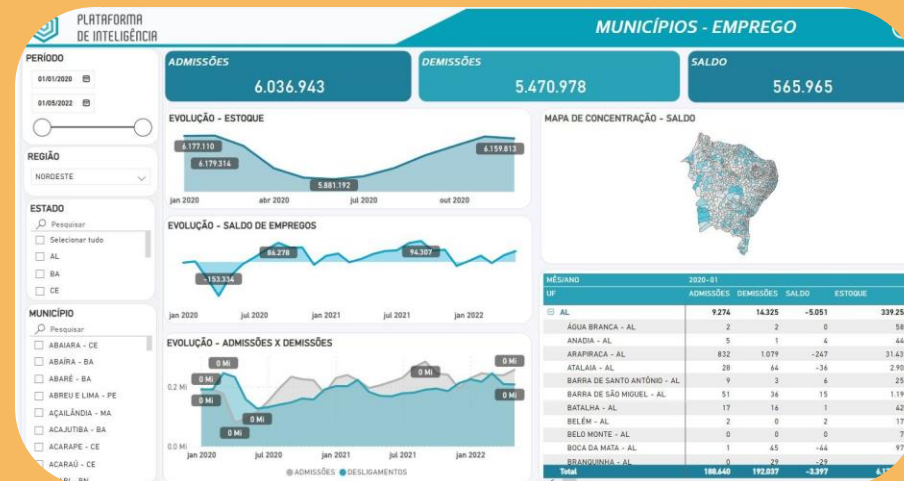

Diretrizes e Linhas de Ação para Compensação

7 Linhas de Ação e 4 diferentes tipos de investimentos para compensação

- Este conjunto das linhas de ação aponta para **diferentes tipos de investimento** a serem realizados para as populações e territórios impactados:
 - **Obras e equipamentos**
 - **Ações e Programas Sociais**
 - **Fomento**
 - **Apoio Técnico à Gestão Pública**
- As intervenções serão definidas em função das propostas recebidas nas escutas pública e das decisões entre as partes do Acordo e o Município, que definirão também:
 - **Territórios**
 - **Abrangência das ações**
 - **Grupos prioritários (quando for o caso)**

**A opinião da população
que participa desta
Escuta sobre estas
Linhas de Ação e tipos de
Investimento a serem
feitos é muito importante.**



Obrigado !

